

J.C. SANTA MARTA



2024-2029

9.3 PLAN ESTRATÉGICO

Visión

Ser una Junta Comunal con un desarrollo integral equitativo y sostenible, liderado por un gobierno descentralizado con credibilidad, eficiente y eficaz que promueve amplios espacios de participación ciudadana, transparencia, seguridad social, respeto a las leyes, equidad de género, uso y manejo sostenible de los recursos naturales para garantizar el bienestar de la población de Bugaba.

Misión

Hacer de Santa Marta una Junta Comunal con un gobierno abierto y participativo, donde las decisiones, acciones y obras tengan por objetivo el beneficio ciudadano en todo momento y elevar su calidad de vida.

Ser un gobierno de cambio comprometido con el desarrollo, brindando un trato justo y de igualdad social. Donde Bugaba sea una ciudad innovadora, competitiva, ordenada y sustentable.

Un gobierno cercano e incluyente promoviendo la participación de los ciudadanos, en todos los sectores sociales a través de una comunicación permanente.

OBJETIVO GENERAL

EL objetivo que persigue este plan estratégico es establecer las principales líneas de actuación a seguir en el corto y medio plazo para incorporar las demandas de proyectos a realizar.

El plan estratégico debe constituir la herramienta principal en la dirección y en la toma de decisiones de la junta comunal, y en él se definen cuáles son las prioridades para abordar y la forma de acometerlas. Por todo ello, el objetivo general del plan estratégico es definir las líneas maestras de las actividades a realizar y los criterios de decisión a utilizar por los miembros encargados, durante el periodo de vigencia de este, para la consecución de la misión en el contexto en el que desarrolla su trabajo y avanzar hacia un modelo de excelencia.

RESEÑA HISTORICA

CORREGIMIENTO DE SANTA MARTA

DISTRITO DE BUGABA

Aproximadamente en el año 1922 se inicia la población con la familia Góngora: unos años después llegan a habitar a estas tierras las familias Moreno, Acosta, Correa, Quiel y la familia Ceballos.

En el año 1927, se inician los trabajos del Ferrocarril Nacional de Concepción a Puerto Armuelles, pasando por el caserío de Góngora, que así se llamaba, en honor a la primera familia que se estableció allí.

El caserío creció y la quebrada que existe cerca del pueblo era muy rica en camarones, por lo que se le puso el nombre de Camarón al Caserío. Como es costumbre que todos los pueblos tengan un Santo Patrón, se escogió a Santa Marta como patrona del pueblo y gracias al acuerdo Municipal N° 5, el 30 de noviembre de 1942 se le cambio el nombre de Camarón y se le puso Santa Marta, en honor a su Santa Patrona.

Actualmente Santa Marta es uno de los trece corregimientos que forman el Distrito de Bugaba, Santa Marta por su rápido crecimiento en los últimos años, pareciera ser uno del corregimiento más próspero de la parte sur central del Distrito. Es una región netamente agrícola, con un pequeño incremento en el comercio.

La flora y la fauna, así como el clima son algunos de los atractivos del corregimiento. También se puede mencionar los balnearios naturales que se encuentran a lo largo del Río Divalá y parte del Río Gariché.

En la actualidad cuenta con 4 escuelas primarias que albergan la población estudiantil del área, un Centro de Salud, Subcentro del IDIAP, INADEH, estación de Bomberos, Policía Nacional, Servicio de Emergencia 911, Institución de Juez de Paz, Infoplazas, Junta Comunal del Corregimiento, de igual manera con organizaciones cívicas.

Santa Marta también cuenta con áreas recreativas como lo son: El Parador Fotográfico, Estadio de Juegos, Cancha Comunal y Parques Infantiles.

Santa Marta cuenta con una producción agropecuaria donde la población cultiva maíz, frijoles, yuca, naranja, arroz, ganado de leche y ceba, entre otros.

División política y límites

Está conformado por 6 comunidades: Bijagual #1, Bijagual #2, Manchuila, Ojo de Agua, Santa Marta Norte, Santa Marta Centro.

Clima:

De acuerdo con el Atlas Ambiental de Panamá 2010, se presentan tres clases de climas, el tropical de montaña media y alta, el clima oceánico de montaña baja y el clima subecuatorial con estación seca.

Economía

El Distrito en general produce el 80% de la producción alimentaria de la República, aunque afectada los últimos años por políticas extranjeras y convenios internacionales. Es un lugar netamente agropecuario, pero en él se realiza distintas actividades, como: la producción de energía, inmobiliaria, el agroturismo, el turismo recreativo, el ecoturismo, entre otras; y en la primera década del dos mil muchas empresas nacionales y extranjeras han invertido dentro del distrito.

CORREGIMIENTOS

LA CONCEPCIÓN- CABECERA
BUGABA

SOLANO
CORTOVA

EL BONGO
SANTA ROSA

LA ESTRELLA
SANTA MARTA

SANTO DOMINGO
ASERRIO DE GARICHE

SAN ANDRES
GOMEZ

SAN ISIDRO

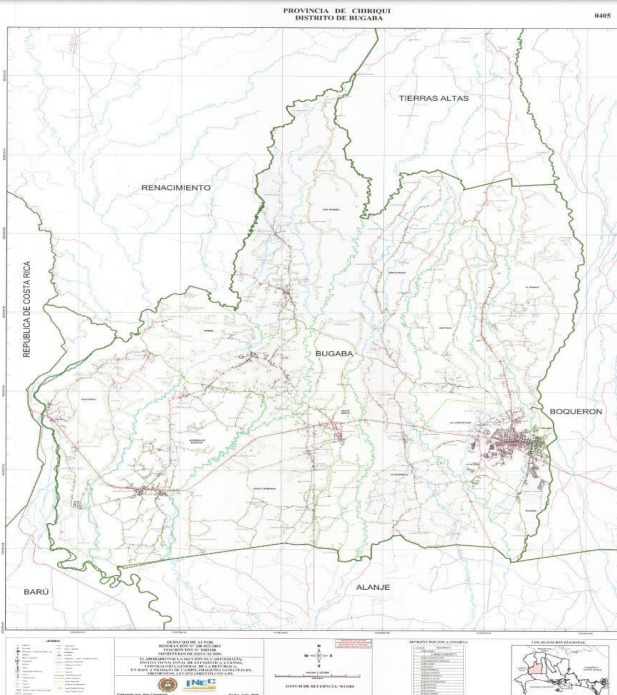

Habitan 75, 325 habitantes, según proyecciones para el año 2010.

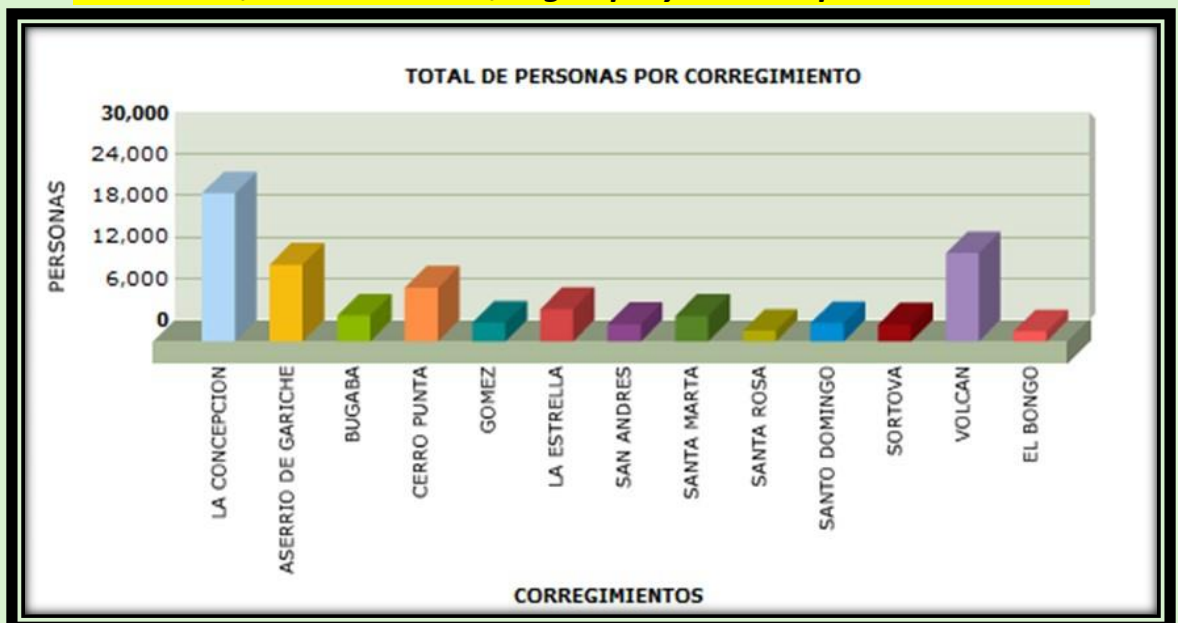

MAPA DEL DISTRITO DE BUGABA

PROVINCIA DE CHIRIQUI
DISTRITO DE BUGABA

0405

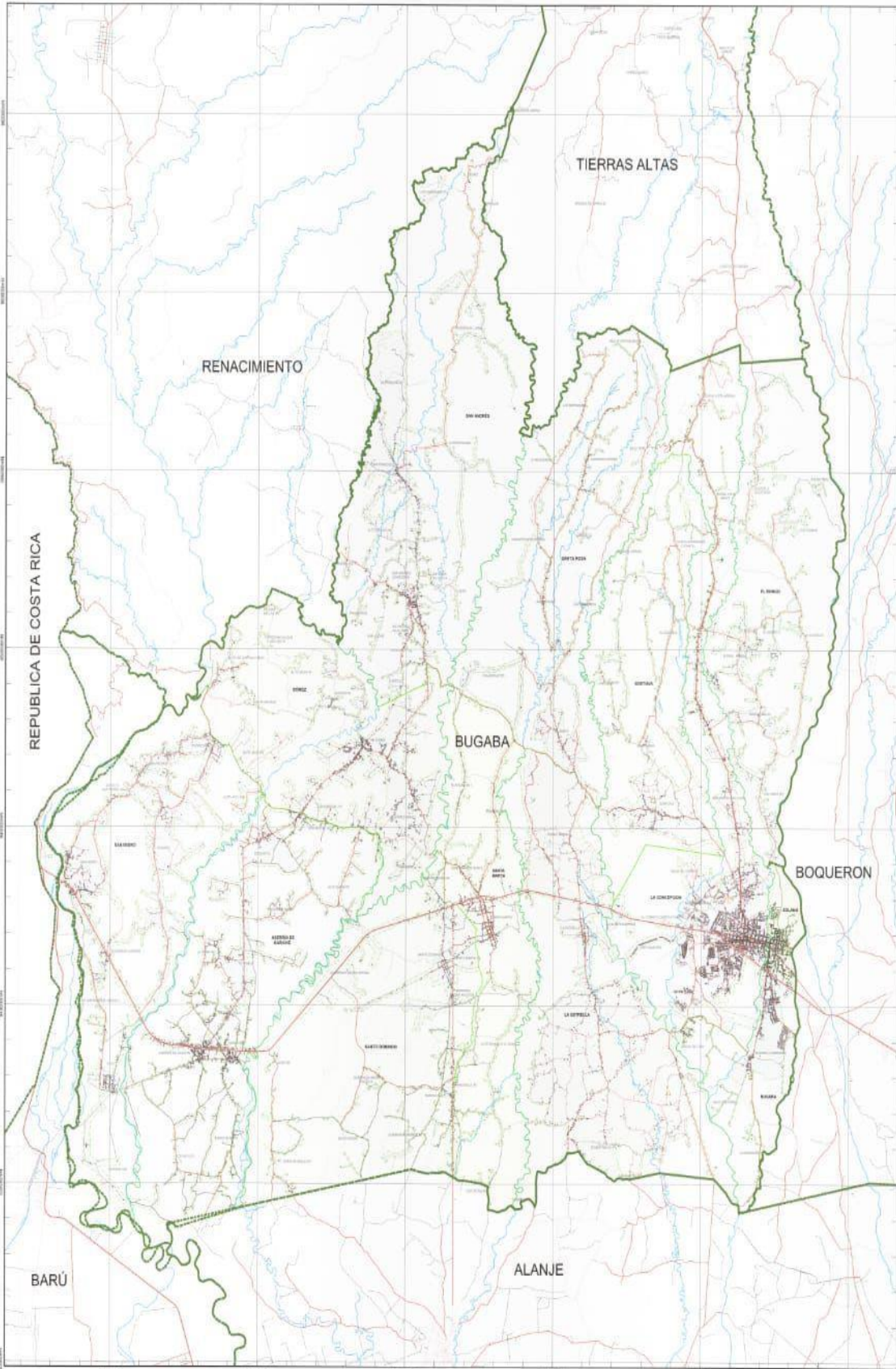

LEYENDA

Carretera Nacional	Carretera Cantonal	Carretera Comunal	Carretera Rural
Carretera de Termino	Carretera de Acceso	Carretera de Servicio	Carretera de Mantenimiento
Carretera de Mantenimiento	Carretera de Mantenimiento	Carretera de Mantenimiento	Carretera de Mantenimiento
Carretera de Mantenimiento	Carretera de Mantenimiento	Carretera de Mantenimiento	Carretera de Mantenimiento

DERECHO DE AUTOR
RESOLUCIÓN N° 20-85-2002
INSCRIPCIÓN N° 200210
MINISTERIO DE EDUCACIÓN

ELABORADO POR LA SECCIÓN DE CARTOGRAFÍA,
INSTITUTO NACIONAL DE ESTADÍSTICA Y CENSO,
CORTESÍA GENERAL DE LA REPÚBLICA,
EN BASE A TRABAJO DE CAMPO, IMAGENES SATELITALES,
DIBUJOS, LEVANTAMIENTO CON GPS.

INEC

Elaborado por: Alex Castro
Fecha: Julio, 2010



DIVISIÓN POLITICA INTERNA

CANTÓN	DISTRITO
ALANJE	ALANJE
BOQUERÓN	BOQUERÓN
BUGABA	BUGABA
RENACIMIENTO	RENACIMIENTO
TIERRAS ALTAS	TIERRAS ALTAS

